

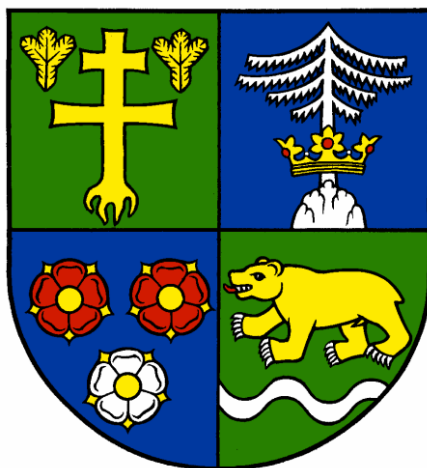

Centrum sociálnych služieb Žarec
Výročná správa za rok 2016



Výročná správa
o činnosti a hospodárení poskytovateľa
sociálnych služieb v zriaďovateľskej pôsobnosti
Žilinského samosprávneho kraja za rok 2016





Centrum sociálnych služieb Žarec
Výročná správa za rok 2016



OBSAH:

| | |
|---|----|
| Identifikačné údaje zariadenia..... | 3 |
| Úseky zabezpečujúce starostlivosť o klientov | 4 |
| Štruktúra prijímateľov sociálnych služieb k 31.12.2016..... | 5 |
| Pracovisko M. R. Štefánika 2533/13, 022 01 Čadca | 6 |
| Pracovisko Čierne 156, 023 13 Čierne..... | 8 |
| Personálne podmienky poskytovateľa sociálnych služieb k 31.12.2016..... | 11 |
| Poskytovanie sociálnych služieb | 12 |
| Financovanie sociálnych služieb a úhrady za poskytovanú sociálnu službu..... | 12 |
| Výška ekonomicky oprávnených nákladov v roku 2016 | 16 |
| Plnenie cieľov, priorít a inovácie v poskytovaní sociálnych služieb v roku 2016 | 17 |
| Prehľad uskutočnených kultúrnych, športových a iných podujatí..... | 18 |
| Plán financovania sociálnych služieb na rok 2017 | 24 |
| Dôležité kontakty..... | 24 |



Centrum sociálnych služieb Žarec

Výročná správa za rok 2016



Identifikačné údaje zariadenia

Centrum sociálnych služieb Žarec (ďalej len „CSS Žarec“) sídli na ulici M. R. Štefánika 2533/13, 022 01 Čadca v zriaďovateľskej pôsobnosti Žilinského samosprávneho kraja. Poskytujeme sociálne služby spolu pre 193 klientov, prevažne seniorov a občanov odkázaných na pomoc inej fyzickej osoby, teda občanov s ťažkým zdravotným postihnutím. Svojim prijímateľom sociálnej služby poskytujeme odborné činnosti, obslužné činnosti a ďalšie činnosti v súlade so zákonom o sociálnych službách č. 448/2008 Z.z. v platnom znení, pričom kladieme dôraz na sociálnu adaptáciu a integráciu prijímateľov sociálnej služby. V rámci individuálnych plánov prijímateľov sociálnej služby vytvárame podmienky pre najvyšší dosiahnuteľný osobnostný rozvoj. Sme rozpočtová organizácia - príjmami a výdavkami sme napojení na rozpočet Žilinského samosprávneho kraja. Sociálne služby poskytujeme formou celoročnej pobytovej formy na dvoch pracoviskách :

Pracovisko a sídlo: M. R. Štefánika 2533/13, 022 01 Čadca



zdroj: <http://maps.google.sk> 1

Pracovisko: Čierne č. 156, 023 13 Čierne



zdroj: <http://maps.google.sk> 2



Centrum sociálnych služieb Žarec
Výročná správa za rok 2016



Úseky zabezpečujúce starostlivosť o klientov

Prevádzkovo-ekonomický úsek (PEÚ)

Vedie komplexnú účtovnú a personálnu evidenciu, zabezpečuje evidenciu a doručovanie pošty na príslušné úseky a adresátom v CSS Žarec, správu archívu, správu a evidenciu majetku a zabezpečuje okrem nižšie uvedených činností prostredníctvom technického úseku aj všetky prevádzkové činnosti v zariadení.

Prevádzkovo-ekonomický úsek zabezpečuje činnosti riadiace a výkonné:

- hospodársko-právna a ekonomicko-plánovacia, informačná a rozpočtová (výkonná),
- prevádzková a hospodárska, investično-technická (riadiaca a výkonná),
- materiálno-technického zabezpečenia, údržby a opráv, upratovania spoločných priestorov, prania, autoprevádzky, (riadiaca a výkonná),
- pokladničná (výkonná),
- skladová a inventarizačná (riadiaca a výkonná),
- strážna a ochrany majetku (výkonná),
- revízií technických zariadení (výkonná),
- energetiky (výkonná),
- vodohospodárska, odpadového hospodárstva (výkonná),
- účtovná, spisová, skartačná a archivačná (riadiaca a výkonná),
- personálna a mzdová (výkonná),
- požiarnej ochrany, bezpečnosti a ochrany zdravia pri práci (výkonná),
- obrany a civilnej ochrany (výkonná),
- vnútropodnikovej kontroly (výkonná),
- verejného obstarávania potravín a ostatného materiálu (riadiaca a výkonná).

Ošetrovateľský úsek

Zabezpečuje a poskytuje zdravotnú a ošetrovateľskú starostlivosť, vrátane predpísanej primeranej všestrannej rehabilitácie pre klientov zariadenia, vedie zdravotnú dokumentáciu klientov, ktorej súčasťou je ošetrovateľská dokumentácia, evidenciu o hygienických opatreniach, zabezpečuje starostlivosť o osobnú hygienu klientov, výdaj liekov vrátane doplatkov za lieky klientmi, nákup a výdaji zdravotníckeho materiálu a kompenzačných pomôcok.

Ošetrovateľský úsek zabezpečuje činnosti riadiace a výkonné:

- zdravotná a hygienická (výkonná a riadiaca), upratovanie OÚ (riadiaca a výkonná),
- liečebnej výživy, podávanie stravy, kŕmenie (výkonná),
- kultúrna a zdravotno-výchovná (výkonná).



Sociálny úsek

Zabezpečuje sociálno-právnu agendu zariadenia vrátane zabezpečovania sociálnej služby, v súčinnosti s inými organizáciami a orgánmi štátnej správy. Vede evidenciu žiadateľov o umiestnenie do zariadenia, vedie všetky osobné spisy klientov, zodpovedá za úplnosť a správnosť vedenia kmeňovej databázy klientov za celé zariadenie, vystavuje písomnosti o prijatí klienta do zariadenia, vypracúva zmluvy o poskytovaní sociálnych služieb, zodpovedá za ich úplnosť a správnosť.

Sociálny úsek zabezpečuje činnosti riadiace a výkonné:

- sociálna, sociálno-právna, správna (výkonná),
- pobytová (výkonná),
- pracovno-rehabilitačná (výkonná),
- vnútropodnikovej kontroly a informačná (riadiaca a výkonná).

Úsek stravovania

Navrhuje zostavovanie jedálnych lístkov normálnej, diabetickej a ostatnej diétnej stravy, vedie stravovaciu komisiu v zariadení a včas realizuje jej rozhodnutia a prijaté opatrenia. Starostlivo dodržiava schválené jedálne lístky, platné receptúry a technologické postupy výroby a prípravy jedál, dodržiava schválenú pestrosť, kalorickú a biologickú hodnotu a kvalitu stravy s ohľadom na vek a zdravotný stav klientov a v súlade so zásadami racionálnej výživy.

Úsek stravovania zabezpečuje činnosti riadiace a výkonné:

- plánovanie a ekonomika stravovania (riadiaca a výkonná),
- skladovanie potravín a ostatného kuchynského materiálu (riadiaca a výkonná),
- hospodárenie s kuchynským odpadom (výkonná),
- príprava a výdaj normálnej, diabetickej a ostatnej diétnej stravy (riadiaca a výkonná),
- umývanie riadu, dezinfekcia a deratizácia, upratovanie stravovacej prevádzky (riadiaca a výkonná).

Štruktúra prijímateľov sociálnych služieb k 31.12.2016

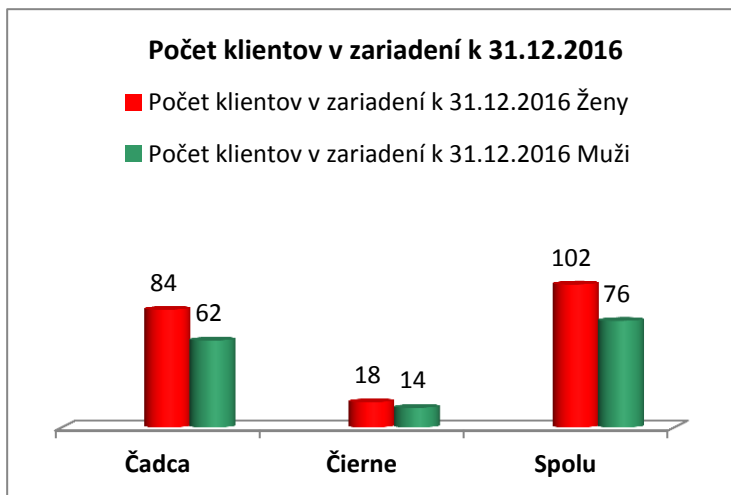

Počet klientov v zariadení k 31.12.2016

| Pracovisko | ženy | Muži |
|--------------|------------|-----------|
| Čadca | 84 | 62 |
| Čierne | 18 | 14 |
| Spolu | 102 | 76 |



Centrum sociálnych služieb Žarec

Výročná správa za rok 2016

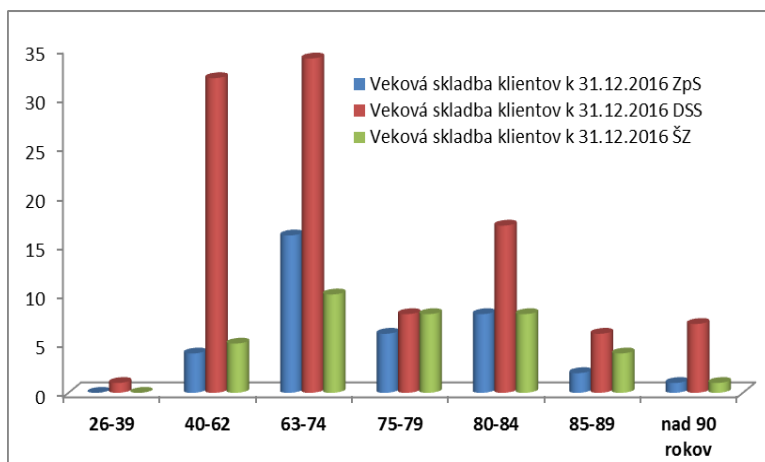

Veková skladba klientov k 31.12.2016

| Vek klientov | ZpS | DSS | ŠZ |
|--------------|-----|-----|----|
| 26-39 | 0 | 1 | 0 |
| 40-62 | 4 | 32 | 5 |
| 63-74 | 16 | 34 | 10 |
| 75-79 | 6 | 8 | 8 |
| 80-84 | 8 | 17 | 8 |
| 85-89 | 2 | 6 | 4 |
| nad 90 rokov | 1 | 7 | 1 |

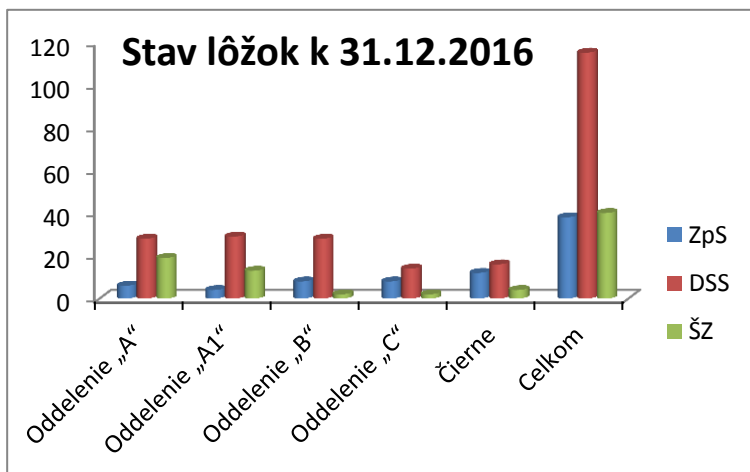

Stav lôžok k 31.12.2016

| Čadca | ZpS | DSS | ŠZ |
|----------------|-----|-----|----|
| Oddelenie „A“ | 6 | 28 | 19 |
| Oddelenie „A1“ | 4 | 29 | 13 |
| Oddelenie „B“ | 8 | 28 | 2 |
| Oddelenie „C“ | 8 | 14 | 2 |
| Čierne | 12 | 16 | 4 |
| Celkom | 38 | 115 | 40 |

Pracovisko M. R. Štefánika 2533/13, 022 01 Čadca

CSS Žarec je veľkokapacitné, kombinované zariadenie. Situované je v tichšom prostredí sídliska Čadca - Žarec, budova má 4 poschodia. V budove sú kancelárske a prevádzkové priestory, vrátane priestorov ubytovania, poskytovania stravovania (vlastná kuchyňa a jedáleň). V okolí zariadenia môžu klienti využívať oddychovú zónu – lavičky, altánok, a to hlavne v letných mesiacoch.

Kapacita zariadenia je 161 lôžok, z toho na celoročný pobyt v počte 160 a jedno krízové lôžko. Na každom poschodí sa okrem obytných izieb nachádza spoločenská miestnosť, kúpeľne, sociálne zariadenia, priestory pre zdravotný personál, sklady a miestnosti na čistenie. Na prízemí budovy sa nachádza kancelária sociálnych pracovníkov, riaditeľky zariadenia, vedúceho technického úseku, vedúcej prevádzkovo-ekonomického úseku, finančnej, mzdovej učtárne, vedúcej ošetrovateľského úseku. Ďalej na prízemí sa nachádza knižnica, archív, kaplnka, rehabilitačné miestnosti – vodoliečba, elektroliečba, telocvičňa, multisenzorická miestnosť Snoezelen, ambulancia zmluvného lekára, dve izolačné miestnosti, bezbariérová kuchynka, šatne, sociálne zariadenia, čistiace miestnosti, sklady upratovačiek, Infobod, záujmová tvorivá dielňa, vrátnica a kinosála. Spojovacou chodbou sa k budove pripája budova stravovacej prevádzky, kde sa nachádza kuchyňa, jedáleň a sklady. V suteréne je výmenníková stanica, centrum vzduchotechniky, dielne, záujmové dielne pre klientov, sušiarne, práčovňa, žehliarne, miestnosti pre zdroje núdzového osvetlenia, sklady, sociálne zariadenia a čistiace miestnosti.



Centrum sociálnych služieb Žarec
Výročná správa za rok 2016



Prehľad kapacity lôžok v CSS Žarec, pracovisko M. R. Štefánika 2533/13, 022 01 Čadca

| Poschodie | Oddelenie | Členenie izieb prijímateľov sociálnych služieb | | |
|--------------|-----------|--|----------------------------|-------------|
| | | 1-lôžkové/vybavenosť | 2-lôžkové/vybavenosť | Spolu lôžka |
| IV. | „C“ | 10/členené do buniek s chodbou a WC | 7/spoločné soc. zar. | 24 |
| III. | „B“ | 4/členené do buniek s chodbou a WC | 17/spoločné soc. zar. | 38 |
| II. | „A1“ | 6/členené do buniek s chodbou a WC | 20/spoločné soc. zar. | 46 |
| I. | „A“ | 3/členené do buniek s chodbou a WC | 25/spoločné soc. zar. | 53 |
| Spolu | x | 23/jednolôžkové izby | 69/dvojlôžkové izby | 161 |



Centrum sociálnych služieb Žarec
Výročná správa za rok 2016



Stav klientov k 31.12.2016 CSS Žarec, pracovisko M. R. Štefánika 2533/13, 022 01 Čadca

| | MUŽI | ŽENY | CELKOM |
|--------|------|------|--------|
| ZpS | 13 | 12 | 25 |
| DSS | 39 | 50 | 89 |
| ŠZ | 10 | 22 | 32 |
| CELKOM | 62 | 84 | 146 |

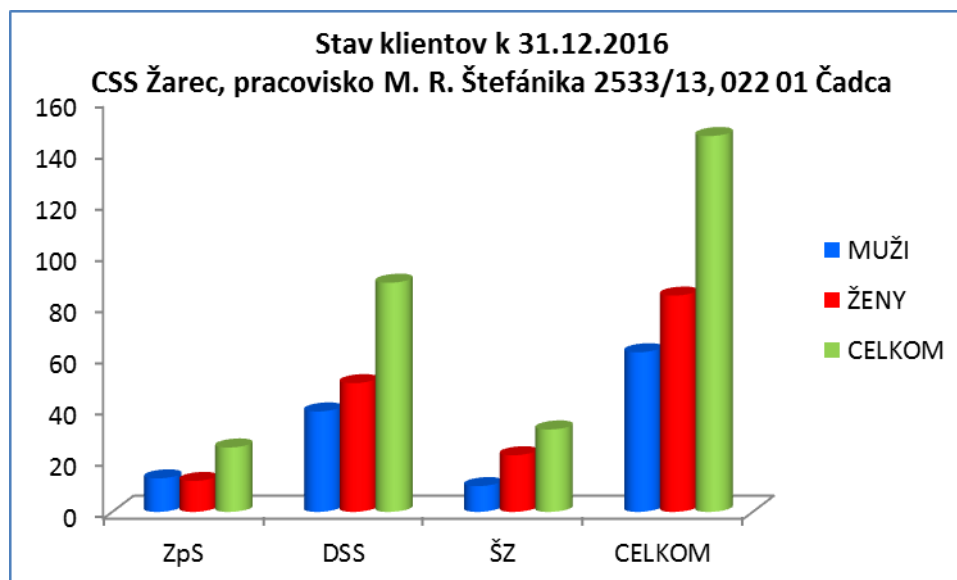

Pracovisko Čierne 156, 023 13 Čierne

Pracovisko Čierne 156, 023 13 Čierne je detašovaným pracoviskom CSS Žarec a je zariadením rodinného typu pre 32 klientov (z toho 28 lôžok pre trvalý celoročný pobyt a 4 lôžka pre krátkodobý pobyt). Dvojposchodová budova je v prevádzke od r. 1994 má svoju stravnú prevádzku s kuchyňou, jedálňou a skladovými priestormi, vlastnú plynovú kotolňu, práčovňu a opravovňu šatstva. Izby sú dvojposteľové, súčasťou je sociálne zariadenie. Na oddych a voľný čas slúžia spoločenská miestnosť, miestnosť na rehabilitáciu, telocvičňa, dielňa pre klientov.



Centrum sociálnych služieb Žarec
Výročná správa za rok 2016





Centrum sociálnych služieb Žarec
Výročná správa za rok 2016



Prehľad kapacity lôžok v CSS Žarec, pracovisko Čierne 156, 023 13 Čierne

| Poschodie | Členenie izieb prijímateľov sociálnych služieb | |
|--------------|---|-------------|
| | 2-lôžkové/vybavenosť | Spolu lôžka |
| II. | 1/s chodbou, vlastným soc. zariadením a sprchou | 2 |
| I. | 1/s vlastným soc. zariadením a sprchou | 2 |
| | 2/s chodbou a vlastným soc. zariadením | 4 |
| | 6/susedné izby majú spoločné soc. zariadenie | 12 |
| prízemie | 6/susedné izby majú spoločné soc. zariadenie | 12 |
| Spolu | 16/dvojlôžkové izby | 32 |

Stav klientov k 31.12.2016 CSS Žarec, pracovisko Čierne 156, 023 13 Čierne

| | MUŽI | ŽENY | CELKOM |
|---------------|-----------|-----------|-----------|
| ZpS | 5 | 7 | 12 |
| DSS | 6 | 10 | 16 |
| ŠZ | 3 | 1 | 4 |
| CELKOM | 14 | 18 | 32 |

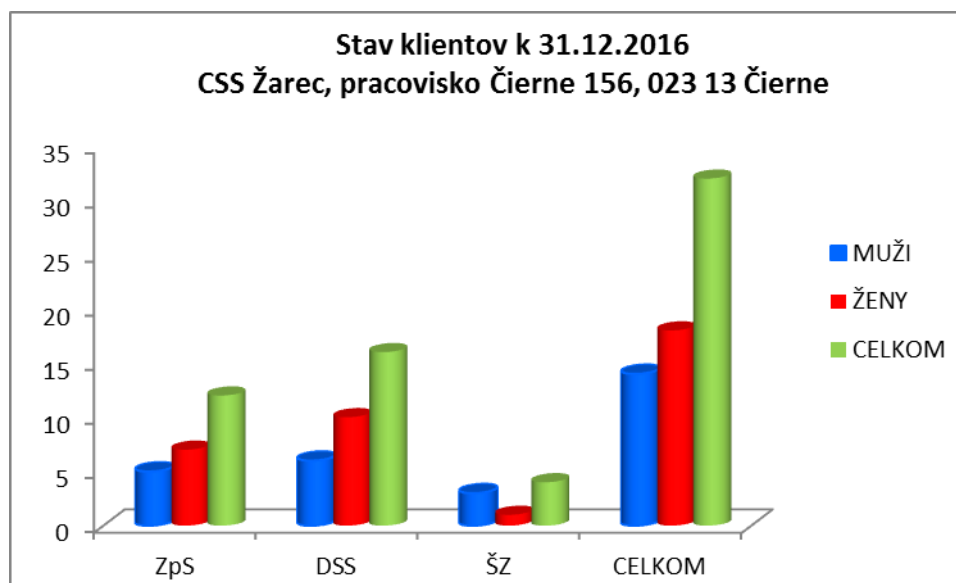



Centrum sociálnych služieb Žarec
Výročná správa za rok 2016



Personálne podmienky poskytovateľa sociálnych služieb k 31.12.2016

Štruktúra zamestnancov CSS Žarec

| | | |
|---|----|---|
| Riaditeľka a technicko-hospodársky úsek | 7 | 1 |
| Sociálny pracovník | 6 | 1 |
| Zdravotná sestra, zdravotný asistent | 20 | 3 |
| Sanitárka, opatrovateľka | 27 | 6 |
| Skladníčka | 2 | 1 |
| Pomocná kuchárka | 3 | 0 |
| Kuchárka | 4 | 3 |
| Práčka - šička | 4 | 1 |
| Upratovačka | 7 | 1 |
| Údržbár - vodič, vrátnici | 5 | 1 |

Organizačná schéma účinná od 01.01.2016

Organizačná schéma

Zariadenie pre seniorov a domov sociálnych služieb Čadca

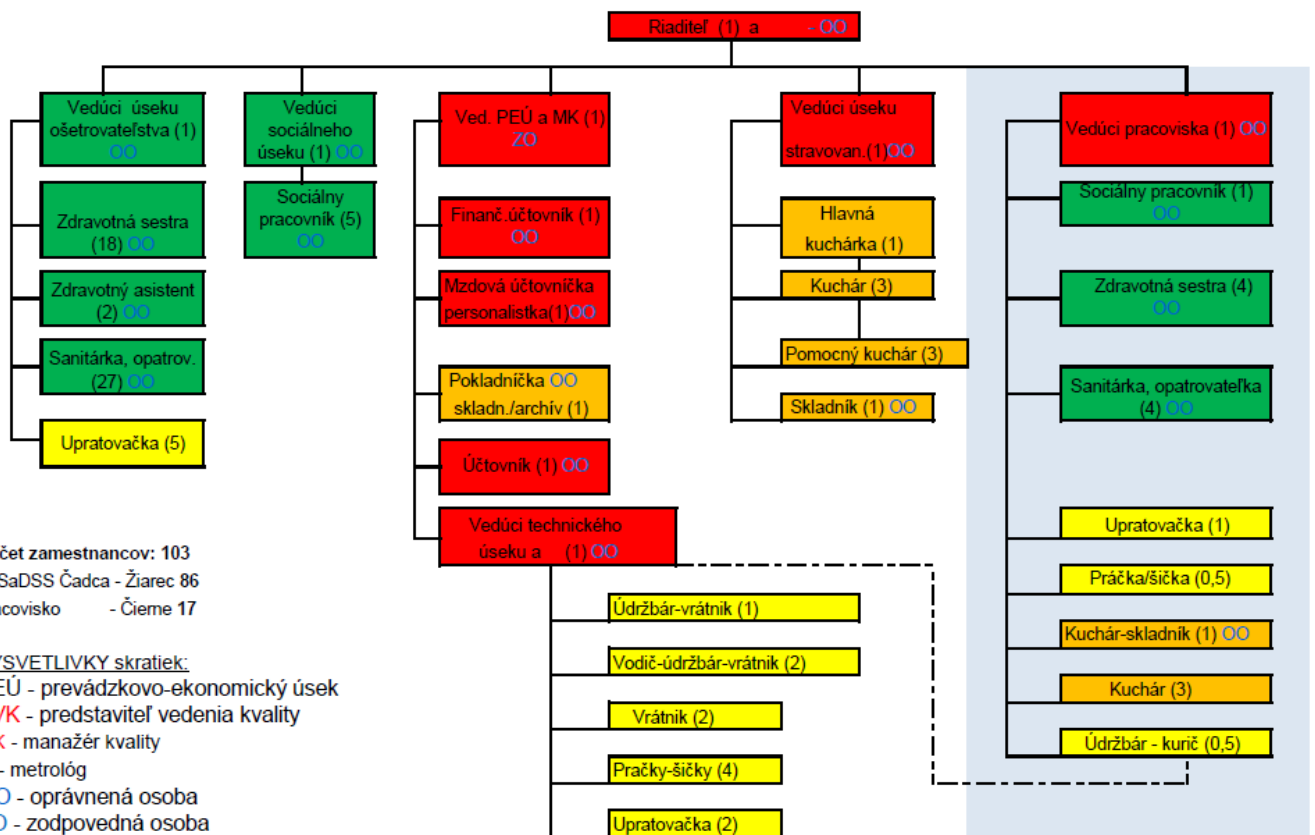

Počet zamestnancov: 103
 ZpSaDSS Čadca - Žiarec 86
 pracovisko - Čieme 17

VYSVETLIVKY skratiek:

- PEÚ - prevádzkovo-ekonomický úsek
- PVK - predstaviteľ vedenia kvality
- MK - manažér kvality
- M - metrológ
- OO - oprávnená osoba
- ZO - zodpovedná osoba

PhDr. Eva Larišová
 riaditeľka ZpS a DSS Čadca

— priame riadenie
 - - - metodické a odborné riadenie
 pracovisko Čieme

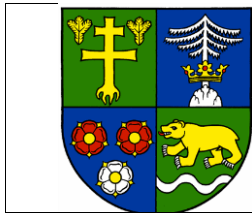

Centrum sociálnych služieb Žarec
Výročná správa za rok 2016



Poskytovanie sociálnych služieb

- sociálne služby na riešenie nepriaznivej sociálnej situácie z dôvodu ťažkého zdravotného postihnutia, nepriaznivého zdravotného stavu alebo z dôvodu dovŕšenia dôchodkového veku - domov sociálnych služieb
- sociálne služby na riešenie nepriaznivej sociálnej situácie z dôvodu ťažkého zdravotného postihnutia, nepriaznivého zdravotného stavu alebo z dôvodu dovŕšenia dôchodkového veku - zariadenie pre seniorov
- sociálne služby na riešenie nepriaznivej sociálnej situácie z dôvodu ťažkého zdravotného postihnutia, nepriaznivého zdravotného stavu alebo z dôvodu dovŕšenia dôchodkového veku – špecializované zariadenie
- podporná služba – jedáleň podľa zákona č. 448/2008 § 58 odsek 1 písm. b) a c) na pracovisku M. R. Štefánika 2533/13, 022 01 Čadca pre cca 20 cudzích stravníkov a podľa zákona č. 448/2008 § 58 odsek 1 písm. b) a c) a odsek 2 na pracovisku Čierne 156, 023 13 Čierne pre cca 28 cudzích stravníkov.

V zariadení sa poskytujú sociálne služby v zmysle § 12 ods. 1 písm. c/1 zákona 448/2008 Z. z. o sociálnych službách a o zmene a doplnení zákona č. 455/1991 Zb. o živnostenskom podnikaní (živnostenský zákon) v znení neskorších predpisov:

- odborné - pomoc pri odkázanosti fyzickej osoby na pomoc inej fyzickej osoby podľa prílohy č. 3, sociálne poradenstvo, sociálna rehabilitácia, ošetrovateľská starostlivosť, pracovná terapia,
- obslužné - ubytovanie, stravovanie, upratovanie, pranie, žehlenie a údržba bielizne a šatstva,
- ďalšie činnosti - príprava stravy, výdaj stravy a výdaj potravín, vykonávanie nevyhnutnej základnej osobnej hygieny, poskytovanie nevyhnutného šatstva a obuvi, úschova cenných vecí, záujmová činnosť, vytvorenie podmienok na zabezpečenie osobného, telefonického a písomného kontaktu s osobou, ktorú prijímateľ určí, zabezpečenie zdravotnej starostlivosti prostredníctvom zmluvných lekárov, lieky.

Financovanie sociálnych služieb a úhrady za poskytovanú sociálnu službu

Zariadenie je rozpočtovou organizáciou Žilinského samosprávneho kraja, napojené na rozpočet zriaďovateľa. Z prideleného rozpočtu financuje náklady spojené s poskytovaním sociálnych služieb. V zariadení využívame viacdrojové financovanie. Okrem prideleného rozpočtu príjmami zariadenia sú:

- úhrady za sociálne služby od prijímateľov sociálnej služby na základe zmluvy o poskytovaní sociálnej služby,
- schválené dotácie, granty,
- príspevok na aktivačnú činnosť formou dobrovoľníckej služby podľa § 52a Zákona č. 5/2004, príspevky podľa § 50j,
- priamy nájom nebytových priestorov,
- podporná služba jedáleň podľa zákona č. 448/2008 § 58 odsek 1 písm. b) a c) a odsek 2,
- prostriedky prijaté na základe písomných darovacích zmlúv (dary),
- finančná podpora Občianskeho združenia „Domov nad mestom“ so sídlom M. R. Štefánika 2533, 022 01 Čadca - Žiarec.



Centrum sociálnych služieb Žarec
Výročná správa za rok 2016



Prehľad podaných projektov a grantov v roku 2016 a úspešnosť:

| Dátum podania | Názov projektu | Stručný popis zámeru | Požadovaná výška v € | Darca | Úspešnosť | Poznámka |
|---------------|---|--|----------------------|-----------------------------|-----------------------------|--|
| 11/2015 | Rozvoj sociálnych služieb | Výmena podlahy za protišmykovú vo vstupnej hale na prízemí | 22 629,28 € | MPSVaR SR | schválený vo výške 20 000 € | Zadané prostredníctvom žiadateľa ŽSK |
| 02/2016 | Cítiť sa dobre v každom veku | Vybavenie miestnosti k realizácii masáží pre klientov | 900,00 € | Nadácia J&T | schválený | Zadané prostredníctvom OZ „Domov nad mestom“ |
| 03/2016 | Vyjadrovanie pocitov a nálad | Materiálno-technické vybavenie na arteterapiu | 1 500,00 € | Nadácia VUB | neschválený | |
| 04/2016 | Pohybom k podpore pocitu pohody | Nákup prístrojov na pohybovo-relaxačné cvičenia | 2 949,00 € | Nadácia Kia Motors Slovakia | neschválený | Zadané prostredníctvom OZ „Domov nad mestom“ |
| 04/2016 | Realizácia individuálneho plánu rozvoja pre klienta | Zakúpenie pracovného náradia | 1 403,48 € | Nadácia SPP | schválený vo výške 600 € | |
| 06/2016 | Mladosť starobu potrebuje a staroba mladosť | Športové aktivity, zdravý životný štýl, voľnočasové aktivity | 1 625,00 € | Nadácia Poštovej Banky | neschválený | |
| 07/2016 | Športom k dobrej nálade | Vybudovanie petangového ihriska a nákup športového náčinia | 3 500,00 € | Nadácia SPP | neschválený | Zadané prostredníctvom OZ „Domov nad mestom“ |
| 11/2016 | Rozvoj sociálnych služieb | Nákup nových elektrických polohovateľných postelí vrátane antidekubitných matracov 20 ks | 12 506,40 € | MPSVaR SR | v riešení | Zadané prostredníctvom žiadateľa ŽSK |

Ďalšie mimorozpočtové prostriedky:

- ✓ Mimorozpočtové prostriedky boli získané od ÚPSVaR ako príspevok na aktivačnú činnosť formou dobrovoľníckej služby podľa § 52a Zákona č. 5/2004 vo výške 1 592,98 €, ktoré boli použité v celej sume na tovary a služby. V roku 2016 bola uzatvorená s ÚPSVaR 1 dohoda podľa § 52a Zákona č. 5/2004 a jedna dohoda pretrvávala z roku 2015. Celkovo sa na aktivačnej činnosti formou dobrovoľníckej služby za rok 2016 zúčastnilo 22 uchádzačov o zamestnanie. Ďalšie mimorozpočtové prostriedky od ÚPSVaR boli z príspevku podľa § 50j vo výške 3 786,57 €, ktoré boli v celej sume použité na odvody.



Centrum sociálnych služieb Žarec
Výročná správa za rok 2016



- ✓ Ďalšie mimorozpočtové prostriedky boli zo stravného od zamestnancov a cudzích stravníkov vo výške 32 369,05 €, z ktorých boli financované tovary a služby vo výške 10 413,35 €, mzdy a odvody vo výške 21 872,92 € a transféry vo výške 82,78 €. Podpornú službu jedální podľa zákona č. 448/2008 § 58 odsek 1 písm. b) a c) na pracovisku M. R. Štefánika 2533/13, 022 01 Čadca využili 13 cudzí stravníci v celkovom počte vydaných jedál 1 843 na základe uzatvorenej Dohody o poskytovaní podpornej služby v súlade s § 58 – Jedáleň zákona č. 448/2008 o sociálnych službách a o zmene a doplnení zákona č. 455/1991 Zb. o živnostenskom podnikaní v znení neskorších predpisov. Na Pracovisku Čierne 156, 023 13 Čierne bola poskytovaná podporná služba jedální podľa zákona č. 448/2008 § 58 odsek 1 písm. b) a c) a odsek 2 pre 33 cudzích stravníkov v celkovom počte vydaných jedál 7 600 tiež na základe uzatvorenej Dohody o poskytovaní podpornej služby v súlade s § 58 – Jedáleň zákona č. 448/2008 o sociálnych službách a o zmene a doplnení zákona č. 455/1991 Zb. o živnostenskom podnikaní v znení neskorších predpisov.
- ✓ Zo sponzorských prostriedkov vo výške 1 408,34 € boli financované:
 - ❖ Kapitálové výdavky:
 - 197,00 € na dofinancovanie nákupu Blixer 4 VV Robot Coupe.
 - ❖ bežné výdavky:
 - 132,33 € na nákup cien a upomienkových darčiekov na III. ročník Mikulášskeho stolnotenisového turnaja.
 - 174,74 € na zabezpečenie 10. ročníka kysuckých športových hier seniorov- obed, občerstvenie a ceny pre víťazov.
 - 904,27 € na nákup vianočných balíčkov pre klientov (181 klientov x cca 5 €).

V zmysle § 12 zákona č. 583/2004 Z. z. o rozpočtových pravidlách územnej samosprávy a o zmene a doplnení niektorých zákonov boli pridelené záväzné ukazovatele a limity rozpočtu na rok 2016 nasledovne:

| Rozpočet rok 2016 | Položky v € | | | | | | | | |
|---|------------------|----------------|--------------|---------------|-----------------|---------------|--------------|-----------------|----------------|
| | Rozpočet | I. úprava | II. úprava | III. úprava | úprava rozpočtu | IV. úprava | V. úprava | preklasifikácia | Úprava spolu |
| Príjmy celkom | 603 040 | | | 18 167 | | 9 856 | 1 400 | | 29 423 |
| Výdavky celkom a následne v členení: | 1 637 136 | 253 142 | 8 775 | 84 877 | -56 222 | 24 900 | 1 400 | | 316 872 |
| bežné výdavky (41) | 869 087 | 939 | 6 073 | 9 541 | | 15 044 | 1 400 | | 32 997 |
| bežné výdavky (46) | 603 040 | | | 18 167 | | 9 856 | | | 28 023 |
| z toho: | | | | | | | | | |
| účet 610 - mzdy | 727 650 | 696 | 4 500 | 11 972 | | 21 004 | 1 400 | 2 235 | 41 807 |
| účet 620 - poisťné | 270 905 | 243 | 1 573 | 2 716 | | 6 396 | | | 10 928 |
| účet 630 - tovary a služby | 463 200 | | | 13 020 | | | | | 13 020 |
| účet 640 - bežné transféry | 10 372 | | | | | -2 500 | | -2 235 | -4 735 |
| Kapitálové výdavky | 165 009 | 252 203 | 2 702 | 57 169 | -56 222 | | | | 255 852 |

Rozpis rozpočtu ukladal zariadeniu vytvoriť rozpočtové príjmy na rok 2016 vo výške 632 463 € (pôvodný rozpočet 603 040 € + 29 423 €). V uvedenom období boli vytvorené rozpočtové príjmy v sume 651 321,28 €, čo predstavuje plnenie 102,98 % upraveného rozpočtu.



Centrum sociálnych služieb Žarec
Výročná správa za rok 2016



Výdavky za rok 2016 - údaje k 31.12.2016

| Čerpanie podľa jednotlivých položiek | Položky v € | | | | |
|--------------------------------------|---------------------|-----------------|------------------|-------------------|---------------------|
| | Celkom | ÚPSVaR | Stravné | Granty a sponzori | Spolu |
| mzdy, platy a osobné vyrovnanie | 767 222,00 | | 20 607,45 | | 787 829,45 |
| odvody do poisťovních fondov | 284 068,00 | 3 786,57 | 1 265,47 | | 289 120,04 |
| tovary a služby | 476 220,00 | 1 592,98 | 10 413,35 | 1 811,34 | 490 037,67 |
| bežné transféry | 5 637,00 | | 82,78 | | 5 719,78 |
| kapitálové výdavky | 17 937,89 | | | 197,00 | 18 134,89 |
| CELKOM | 1 551 084,89 | 5 379,55 | 32 369,05 | 2 008,34 | 1 590 841,83 |
| Vrátené na účet ŽSK | 0,00 | | | | |

Úhrady za poskytované sociálne služby

Výška úhrady za poskytované sociálne služby v CSS Žarec sa určuje na základe VZN ŽSK číslo 31/2014 zo dňa 01.07.2014 a IN 06/2014 vrátane jej dodatkov. Uvedené výšky úhrad sú platné k 31.12.2016.

- denná sadzba úhrady za užívanie 1 m² podlahovej plochy je 0,14 €, úhrada za bývanie sa zvyšuje na deň na prijímateľa sociálnej služby o sumu:
 - 0,42 €, ak podlahovú plochu obytnej miestnosti užíva jeden prijímateľ sociálnej služby a pripadá mu viac ako 8 m² podlahovej plochy,
 - 0,27 €, ak podlahovú plochu obytnej miestnosti užívajú dvaja a viac prijímateľov sociálnej služby a na každého pripadá viac ako 8 m² podlahovej plochy.
- suma úhrady za spotrebu elektrickej energie za užívanie vlastného elektrospotrebiča na mesiac na prijímateľa sociálnej služby je:
 - 1,19 € mesačne za užívanie vlastného televízneho prijímača,
 - 1,98 € mesačne za užívanie vlastnej práčky,
 - 4,76 € mesačne za užívanie vlastnej chladničky,
 - 1,19 € mesačne za užívanie vlastnej žehličky,
 - 7,90 € mesačne za užívanie elektrického sporáka,
 - 5,95 € mesačne za užívanie elektrického variča,
 - 1,19 € mesačne za užívanie mikrovlnnej rúry,
 - 1,19 € mesačne za užívanie rýchlovarnej kanvice,
 - 0,60 € mesačne za užívanie iných elektrospotrebičov (rádio, fén, holiaci strojček, nabíjačka na mobilný telefón a iné)
- výška úhrady za stravovanie v roku 2016 je určená ako súčet nákladov na suroviny a režijných nákladov na prípravu stravy na deň a prijímateľa sociálnej služby:
 - Celodenná racionálna strava celkom: 4,94 € (raňajky, desiata, obed, olovrant, večera)
 - Suma úhrady sa zvyšuje v prípadoch, ak sa klientovi poskytuje diabetická, výživná, alebo špeciálna diéta na: 5,93 € (raňajky, desiata, obed, olovrant, večera, druhá večera)



Centrum sociálnych služieb Žarec
Výročná správa za rok 2016



- výška úhrady za upratovanie, pranie, žehlenie a údržbu bielizne a šatstva na deň pre prijímateľa sociálnej služby je určená nasledovne:

| Stupeň odkázanosti fyzickej osoby na pomoc inej fyzickej osoby | Výška úhrady na deň v eurách |
|--|------------------------------|
| VI. stupeň | 2,85 |
| V. stupeň | 2,38 |
| I.- IV. stupeň | 1,80 |

- výška úhrady za úschovu cenných vecí na deň a prijímateľa sociálnej služby je 0,04 €.

Výška ekonomicky oprávnených nákladov v roku 2016

Pre klienta v CSS Žarec za celý subjekt predstavuje výška ekonomicky oprávnených nákladov hodnotu 698,57 €.

PRACOVISKO M. R. Štefánika 2533/13, 022 01 Čadca celkový priemer EON za rok 2016 = 712,49 €, z toho:

ZpS – priemer EON na 1 klienta ZpS je 629,82 €

DSS – priemer EON na 1 klienta DSS je 723,89 €

ŠZ – priemer EON na 1 klienta ŠZ je 750,49 €

PRACOVISKO Čierne 156, 023 13 Čierne celkový priemer EON za rok 2016 = 630,68 €, z toho:

ZpS – priemer EON na 1 klienta ZpS je 561,67 €

DSS – priemer EON na 1 klienta DSS je 674,11 €

ŠZ – priemer EON na 1 klienta ŠZ je 674,11 €

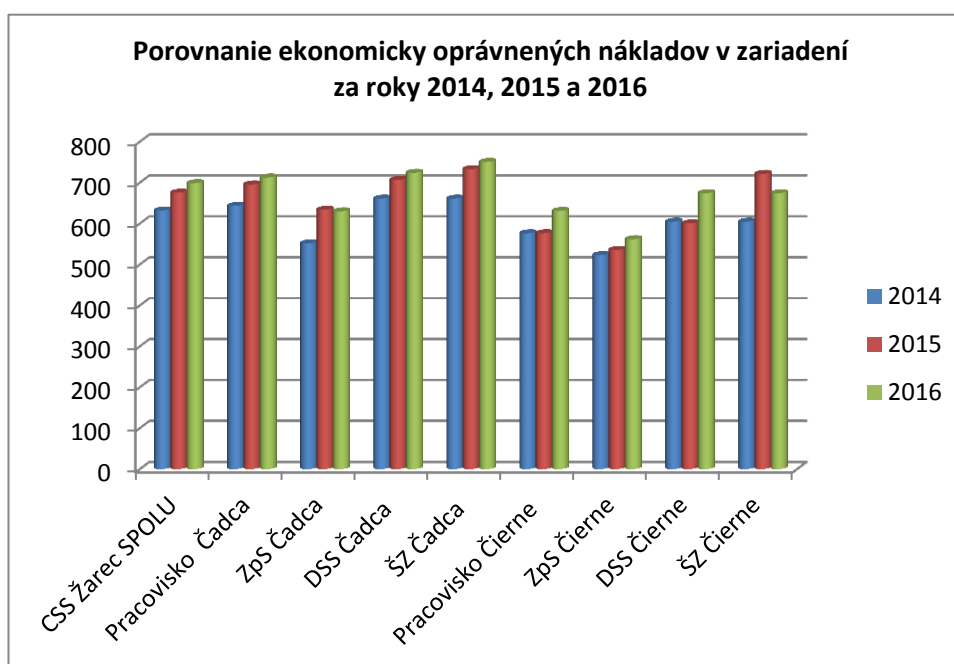



Plnenie cieľov, priorít a inovácie v poskytovaní sociálnych služieb v roku 2016

Ciele a vízie zariadenia sú nemenné a v súlade s filozofiou celého zariadenia. Predstavujú systém plánovaných úloh, ktoré vedú k neustálemu zdokonaľovaniu a zlepšovaniu služieb klientom, ako cieľovej zložke, na ktorú sú zamerané všetky naše snaženia.

V procedurálnej oblasti

- sú dané postupy, spôsob a podmienky poskytovania sociálnej služby, jej rozsahu a formy a postupy pri uzatváraní zmluvy o poskytovaní sociálnych služieb,
- sú vypracované individuálne plány klientov s prihliadnutím na prostredie, z ktorého pochádzajú, na spoluprácu s rodinou, na ich zdravotný stav a potreby.
- je garantované rešpektovanie základných ľudských práv a slobôd prijímateľov sociálnych služieb a možnosti podávania protestov proti nedodržiavaniu týchto atribútov,
- klientom a záujemcom o poskytovanie sociálnej služby sú poskytované informácie v im zrozumiteľnej forme,
- klientom je umožnené vyjadrenie svojej spokojnosti s poskytovaním sociálnej starostlivosti buď osobne, alebo prostredníctvom zástupcov kedykoľvek a na všetkých úrovniach riadenia a poskytovania sociálnej služby.

V personálnej oblasti

- počet a štruktúra pracovných pozícií a kvalifikačné predpoklady zamestnancov sú stanovené tak, aby bolo zabezpečené maximálne plnenie s ohľadom na poskytovanie sociálnych služieb,
- prijímanie, zaškolenie a zvyšovanie odbornej spôsobilosti personálu sú súčasťou stratégie zariadenia.

V prevádzkovej oblasti

- v rámci rozpočtových možností sa na pracoviskách uskutočňujú zmeny, vedúce k zvýšeniu komfortu prijímateľov sociálnej služby:
 - nákup, dovoz a montáž nového varného kotla elektrického s objemom 85 litrov,
 - nákup, dovoz a montáž novej elektrickej trojrúrovej pece,
 - nákup, dovoz a montáž nového konvektomatu elektrického bojrevý systém s príslušenstvom,
 - nákup, dovoz a montáž novej profesionálnej nerezovej práčky,
 - nákup, dovoz a montáž novej profesionálnej umývačky riadu s príslušenstvom,
 - nákup, dovoz a montáž nového robota Blixer 4 VV,
 - nákup a dovoz šatníkových skríň pre zamestnancov,
 - nákup, dovoz a montáž nábytku do izieb pre klientov,
 - oprava odtokov vodovodu a kanalizácie, výmena obkladu a dlažby vo WC pre klientov a WC pre zamestnancov na prízemí CSS Žarec,

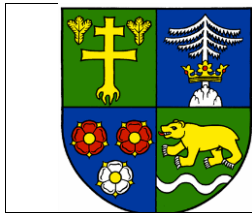

Centrum sociálnych služieb Žarec
Výročná správa za rok 2016



- výmena podlahy za protišmykovú vo vstupnej hale na prízemí CSS Žarec financovaná aj s podporou MRSVR,
 - nákup a dovoz nového umývacieho stroja na podlahy Fimap Genie 35 E,
 - nákup multifunkčných tlačiarní 2 ks,
 - nákup nábytku a sedačiek do vstupnej haly.
- sociálne služby sú poskytované v podmienkach, ktoré zachovávajú ľudskú dôstojnosť,
 - sú určené pravidlá prijímania darov, hospodárenia s depozitmi a vedenia evidencie dokumentácie o prijímateľovi sociálnej služby a jej evidencie.

Prehľad uskutočnených kultúrnych, športových a iných podujatí

Prijímatelia sociálnej služby zariadenia sa môžu podľa svojho záujmu a zdravotného stavu zúčastňovať na kultúrnom, spoločenskom živote zariadenia. V zariadení sú vytvárané podmienky na individuálnu, skupinovú kultúrnu, športovú, spoločenskú činnosť. Aktivity, do ktorých sa prijímatelia sociálnej služby zapájajú plne korešpondujú s ich spôsobom života a záujmami, ktoré po príchode do zariadenia u nich dominujú. Počas celého roka prijímatelia sociálnych služieb sa aktívne zapájajú do rôznych kultúrnych, športových a spoločenských podujatí organizovaných v zariadení, ako i mimo zariadenia.

V zariadení sa realizujú rôzne terapie a voľnočasové aktivity:

Besedy a prednášky

Témy: Pútnické miesto Lurdy, Zvyky a zvykoslovie, Významné krížové cesty, Ako byť dobrým človekom- prezentácia života Jána Pavla II., Rok milosrdenstva a jeho osobné prežívanie, Pútnické miesta, Úsmev v našom živote, Svätá Lucia.

Spoločenské, kultúrne, športové podujatia pracovisko M. R. Štefánika 2533/13, 022 01 Čadca v skratke

- Súťaž v spoločenských hrách: „Človeče nehnevaj sa, dáma, šach, kartové hry“
- Organizovanie športových súťaží, vedomostných súťaží, lúštenie krížoviek, tréning pamäti, muzikoterapia, snoezelen terapia, biblioterapia, reminiscenčná terapia
- Spoločné stretnutie klientov, ktoré sa konalo pri príležitosti sviatku svätého Valentína
- Návšteva výstavy kysuckých remeselníkov
- Sprievod fašiangových masiek, fašiangová zábava
- Spoločné stretnutie klientov pri príležitosti MDŽ, spojené s krátkym kultúrnym programom
- Marec mesiac knihy, spoločné stretnutie najlepších čitateľov
- Deň Matiek – program pre klientov pripravili členovia Jednoty dôchodcov Čadca Slniečnice
- Účasť na koncerte – ZUŠ Potočára
- Účasť na akcii „Turnaj v Sjoellen“
- Účasť na turnaji „Horelická vzduchovka“
- Účasť na športovom podujatí „Športom k lepšiemu zdraviu“
- Účasť na podujatí: Pantomíma: „Hádaj kto som/čo robím“
- Účasť na akcii s názvom „Parádny deň 8 alebo Športujeme do nekonečna“



Centrum sociálnych služieb Žarec
Výročná správa za rok 2016



- Účasť na „Pamäťovej olympiáde 2016“
- Účasť na podujatí „Pieseň spája svet“
- Účasť na súťaži v národných tancoch „Senior let's dance IV.“
- Účasť na súťaži „Senior, nehnevaj sa“
- Jánske zvyky na Kysuciach, Jánske ohne, spoločné posedenie klientov a zamestnancov zariadenia, opekanie špekačiek
- Organizovanie 10. ročníka Kysuckých športových hier seniorov
- Návšteva primátora mesta Čadce Ing. Milana Guru, pri príležitosti Veľkonočných sviatkov, Dňa matiek. Vianočných sviatkov
- Turistický výlet na pútnické miesto Živčáková Turzovka
- Deň zeme, upratovanie okolia zariadenia
- Účasť na V. ročníku rybárskej súťaže – Seniorská rybka 2016
- Účasť na Poľovníckej súťaži seniorov 2015/16
- Prechádzky do okolia zariadenia za účelom zberu okrasných, liečivých rastlín
- Účasť na kultúrnom podujatí Domov domovu 2016
- Účasť na skrášľovacom dni „Zmenáreň“
- Účasť na zábavno-súťažnej hre „Piaty proti piatim“
- Účasť na 6. ročníku „Športových hier seniorov“
- Účasť na podujatí „Utkané z lásky“
- Účasť na akcii „Mozgový jogging“
- Účasť na 5. ročníku športových hier seniorov, ktoré sa konali na futbalovom štadióne Lisková
- Účasť na VI. ročníku Turnaja krížovkárov, ktorý sa konal v DSS a ZpS Horelica
- Október – mesiac úcty k starším, kultúrny program, ktorý pripravili žiaci ZUŠ J. Potočára, divadelný súbor „Eva“
- Účasť na 4. ročníku Beskydskej olympiáde Wilkowice
- Účasť na vyhodnotení čitateľskej súťaže „Superseniore 2016“
- Účasť na II. ročníku Mikulášskeho stolnotenisového turnaja 2016 Účasť na slávnostnom otvorení fitparku – ZpS a DSS PARK
- Mikulášska besiedka, návšteva primátora mesta Ing. Milana Guru
- Organizovanie 3. ročníka Mikulášskeho stolnotenisového turnaja
- Účasť na predvianočnom stretnutí „Od Lucie do Vianoc“
- Spoločné stretnutie prijímateľov sociálnej služby, zamestnancov zariadenia pri príležitosti ukončenia roka
- Počas celého roka prijímatelia sociálnych služieb sa podieľali pri zhotovovaní výrobkov, ktoré boli prezentované na viacerých výstavách, podieľali sa pri úprave, čistení okolia zariadenia, úprave skaliek, pestovaní okrasných kvetov, rastlín. Zapájali sa pri výzdobe interiéru zariadenia k jednotlivým ročným obdobiam, sviatkom.

Terapie realizované v zariadení: snoezelen terapia, reminiscenčná terapia, biblioterapia, muzikoterapia, arteterapia, pohybová terapia – loptové hry, ergoterapia, canesterapia, fytoterapia, grafomotorika, kinezioterapia.



Centrum sociálnych služieb Žarec
Výročná správa za rok 2016



Pracovisko M. R. Štefánika 2533/13, 022 01 Čadca





Spoločenské, kultúrne, športové podujatia pracovisko Čierne 156, 023 13 Čierne v skratke

Pracovisko v Čiernom sa pripojilo účasťou na mnohých akciách, ktoré organizovalo pracovisko v Čadci, ďalšie akcie organizovalo pre svojich prijímateľov sociálnej služby samostatne so zreteľom na individuálne potreby a samozrejme zdravotný stav klientov.

Spoločenské, kultúrne a športové aktivity roku 2016 – pracovisko Čierne:

- Víťanie Nového roka a vinše, história a zvyky spojené s koncom a začiatkom roka
- Beseda na tému páter Srholec a jeho dielo
- Medzinárodný deň materinského jazyka – čítanie z kníh slovenských autorov – Martin Kukučín Rysavá Jalovica
- Fašiangové posedenie s ľudovou hudobnou skupinou Černice
- Valentínsky deň – spomienkové pásmo klientov na prvé lásky spojené s odovzdávaním valentínskych pozdravov
- Športové popoludnia – zamerané na precvičovanie jednotlivých svalových partií tela
- Veľkonočné tvorivé dielne – zamerané na prípravu veľkonočných dekorácií
- Svetový deň učiteľov – spomienky na školské roky, učiteľov
- Stavanie a váľanie Mája – pásmo zvykov, piesní spojené s malým občerstvením
- Druhá svetová vojna očami našich klientov – rozprávanie o útrapách vojny
- Svetový deň rodiny - beseda o rodine ako základnej bunky spoločnosti, premeny rodiny v minulosti a dnes
- Súťaž v hre chytanie rybičiek, ktorou si klienti precvičili jemnú motoriku rúk
- Deň Matiek – besiedka s deťmi z Materskej školy v Čiernom, spojená s občerstvením
- Svetový deň životného prostredia – čistenie okolia zariadenia
- Účasť na Kysuckých športových hrách seniorov na pracovisku v Čadci
- Deň otcov – pásmo venované spomienkam na detstvo a rodičov
- Súťaž v lúštení krížoviek a hlavolamov
- Účasť klientov na spoločenských akciách obce pri príležitosti sviatku sv. Ignáca z Loyoly, patróna kostola
- Výstava obrazov p. Rypáka – klienti navštívili výstavu obrazov amatérskeho umelca p. Rypáka, ktorá bola inštalovaná v kultúrnom dome Čierne
- Súťaž v spoločenskej hre „Človeče nehnevaj sa!“
- Jesenné tvorivé dielne, zamerané na výrobu dekoračných predmetov z dreva a prírodného jesenného materiálu
- Výlet klientov na novú diaľnicu v katastri obce Čierne, ktorú zorganizoval starosta obce Čierne p. Ing. Gomola Pavol
- Mesiac úcty k starším – besiedka s deťmi z MŠ Čierne spojená s malým občerstvením
- Účasť klientov na stretnutí dôchodcov v sále kultúrneho domu v Čiernom, ktoré zorganizovala obec Čierne pri príležitosti Mesiaca úcty k starším



Centrum sociálnych služieb Žarec
Výročná správa za rok 2016



- Čitateľský klub – posedenie pri dobrej knihe a čaji, kde si klienti zaspomínali na svoje obľúbené detské knihy
- Deň boja za slobodu – rozprávanie klientov o slobode a demokracii, hodnota života za socializmu a dnes
- Vianočné tvorivé dielne – výroba adventných vencov, vianočných dekorácií, pečenie medovníkov, oblátok
- Sviatok sv.. Lucie – zvyky a obyčaje tohto dňa
- Spoločné prežívanie vianočných sviatkov a konca roka podľa zažitých tradícií s tradičnými jedlami a zvykmi

Medzi najčastejšie a najobľúbenejšie aktivity v r. 2016 patrili:

- Duchovné stretnutia – sväté omše, spoločné modlitby, sviatosť zmierenie, sledovanie náboženských filmov
- Prednášky s lektorkou z Kysuckej knižnice
- Tvorivé dielne – zamerané na tvorbu výrobkov z dreva, papiera, drôtu, prírodných materiálov
- Hudobné aktivity – počúvanie a spievanie ľudových piesní
- Sledovanie filmov a dokumentov (p. Srholec, Pútnické miesta na Slovensku, sv. Terézia a jej život, Bitčianka z doliny, Sváko Ragan, Zem spieva....)
- Športové aktivity – účasť na športových hrách , kolky, športové hry, prechádzky po okolí
- Pravidelné spoločenské hry – chytanie rybičiek, pexeso, hlavolamy, karty
- Spoločné čítanie beletrie, poézie
- Odborné prednášky na témy – zdravie, stravovanie, politika, história...
- Klienti, ktorým to zdravotný stav dovoľuje sa zapájajú do rôznych pracovných procesov v zariadení - čistenie zemiakov, úprava skalky, kvetinových záhonov, upratovanie spoločných priestorov, pomoc v práčovni....



Centrum sociálnych služieb Žarec
Výročná správa za rok 2016



Pracovisko Čierne 156, 023 13 Čierne





Centrum sociálnych služieb Žarec
Výročná správa za rok 2016



Plán financovania sociálnych služieb na rok 2017

Zastupiteľstvo ŽSK na svojom zasadnutí dňa 19. decembra 2016 schválilo rozpočet Žilinského samosprávneho kraja na rok 2017.

V zmysle § 13 ods. 2 zákona č. 583/2004 Z. z. o rozpočtových pravidlách územnej samosprávy a o zmene a doplnení niektorých zákonov boli pre našu organizáciu stanovené záväzné ukazovatele a limity rozpočtu na rok 2017:

| Bežné výdavky na účtoch | | | | SPOLU | Kapitálové výdavky |
|-------------------------|-----------|-----------|----------|-------------|--------------------|
| 610 | 620 | 630 | 640 | 600 | 41 |
| 859 629 € | 321 062 € | 463 200 € | 13 062 € | 1 656 953 € | 318 178 € |

Dôležité kontakty

<http://stefanika.dsszsk.sk>

fax: 041/4308630

| | | | |
|---|-------------|------------|-------------------------------|
| Riaditeľ | | | |
| PhDr. Eva Larišová | 041/4380613 | 0910931015 | elarisova@vuczilina.sk |
| Prevádzkovo – ekonomický úsek | | | ddca@vuczilina.sk |
| Mgr. Jana Marečková | 041/4380620 | 0910953958 | jmareckova@vuczilina.sk |
| Technický úsek | | | |
| Peter Novotný | 041/4308612 | 0905591268 | vdej@vuczilina.sk |
| Ošetrovateľský úsek | | | |
| Mgr. Marcela Korčeková | 041/4308611 | 0910913592 | mkorcekova@vuczilina.sk |
| Sociálny úsek | | | |
| Mgr. Mária Palubiaková | 041/4308614 | | mpalubiakova@vuczilina.sk |
| Úsek stravovania | | | |
| Bc. Michal Rusnák | 041/4308621 | 0910908505 | mrusnak@vuczilina.sk |
| Vedúci pracoviska Čierne | | | |
| Ing. Veronika Balážová | 041/4373626 | 0910922332 | veducacsscierne@vuczilina.sk |
| Sociálna pracovníčka, pracovisko Čierne | 041/4373626 | | ddcacierne@vuczilina.sk |
| Skladníčka, pracovisko Čierne | 041/4373626 | | kuchynacsscierne@vuczilina.sk |
| Stála služba (pracovisko Čierne) | 041/4373624 | | |